



Oslo

VELEERDSETATEN

# ÅPNE RUSMILJØ I OSLO SENTRUM

Sommeren 2025

En systematisk telling av antall personer i de åpne rusmiljøene i Storgata, på Vaterland, i nedre del av Akerselva og i Urtegata

Alle foto: Nicolai Hjelseth/Uteseksjonen

Utarbeidet av: Uteseksjonen i Oslo kommune ved Martin Gulbrandsen, Noordjan Svedin Fronth og Børge Erdal

Ansvarlige og kontaktpersoner: Seksjonssjef Børge Erdal og teamleder Noordjan Svedin Fronth

**Publisert: September 2025**

# Innhold

<b>1</b>	<b>Om sommertellingene.....</b>	<b>4</b>
<b>2</b>	<b>Oppsummering av hovedfunn.....</b>	<b>4</b>
2.1	Nedgang tredje år på rad i omfang av åpne rusmiljø i Oslo sentrum .....	5
2.2	Ansamlinger, forsøpling og mye usikret brukerstyr i og rundt åpne rusmiljø.....	5
2.3	Færre unge og unge voksne under 25 år i åpne rusmiljø, men vi teller oftere mindreårige	5
<b>3</b>	<b>De ulike områdene og variasjoner mellom dag og kveld .....</b>	<b>7</b>
3.1.1	Storgata.....	7
3.1.2	Vaterland .....	9
3.1.3	Urtegata.....	10
3.1.4	Akerselva .....	11
<b>4</b>	<b>Faktorer som påvirker og følger av åpne rusmiljø i Oslo sentrum .....</b>	<b>13</b>
4.1	Konsentrasjon av lavterskeltilbud i sentrum.....	13
4.2	Sjenanse i og utenfor rusmiljøene .....	13
4.3	Tilreisende .....	14
4.4	Politiets tilstedeværelse .....	14
4.5	Været .....	14
<b>5</b>	<b>Metode.....</b>	<b>15</b>
5.1	Kartleggingsområder og målgruppe .....	15
5.2	Innsamling og analyse av tallene .....	15
<b>6</b>	<b>Avsluttende kommentar .....</b>	<b>16</b>
<b>7</b>	<b>Vedlegg: Beskrivelse av de åpne rusmiljøene.....</b>	<b>17</b>
<b>8</b>	<b>Vedlegg: Kart over telleområder.....</b>	<b>18</b>
<b>9</b>	<b>Vedlegg: Instruks for sommertelling .....</b>	<b>19</b>

## 1 Om sommertellingene

Velferdsetaten (Uteseksjonen) har utført årlige systematiske tellinger i de åpne rusmiljøene i Oslo sentrum siden 2004. Sommertellingene bidrar til en oversikt over omfang av og utbredelse av miljøene. Tallene viser gjennomsnittlig antall personer som oppholder seg i miljøene ved telling. Resultatene fra sommertellingene fanger opp endringer og utvikling over tid og er et viktig kunnskapsgrunnlag for Oslo kommune og andre aktører.

Oslo kommune har et mål om å motvirke åpne rusmiljø i Oslo sentrum. Dette er en del av en overordnet strategi som tredde i kraft i 2011. Strategien er forankret i kommunens Strategiske plan for rusfeltet<sup>1</sup>. Oslo kommune, Oslo politi, frivillige og ideelle aktører samt brukerorganisasjoner er en del av samarbeidet om strategien. Velferdsetatens sommertelling utføres av Uteseksjonens oppsøkende medarbeidere som kjenner miljøene godt.

Tellingene gjennomføres i definerte områder, Storgata, Vaterland, Akerselva og Urtegata. De viser kun konsentrasjonen av personer i områdene som telles, ikke personer tilknyttet miljøene i randsonene utenfor de åpne rusmiljøene. For første gang telles det kun på dagtid i Urtegata, fordi tidligere tellinger viser at det ikke er et åpent rusmiljø her på kveldstid. Rapporten med tilhørende tall og diagram er derfor noe annerledes enn rapporter<sup>2</sup> tidligere år.

## 2 Oppsummering av hovedfunn

Utviklingen i og omfanget av åpne rusmiljø har endret seg over tid siden tellingene startet i 2004. Diagrammet under viser utviklingen over tid (Urtegata som ble telt fra 2017 er ikke med). De siste tre årene har vi sett en nedgang og årets tall viser et nivå likt der vi var i 2017.

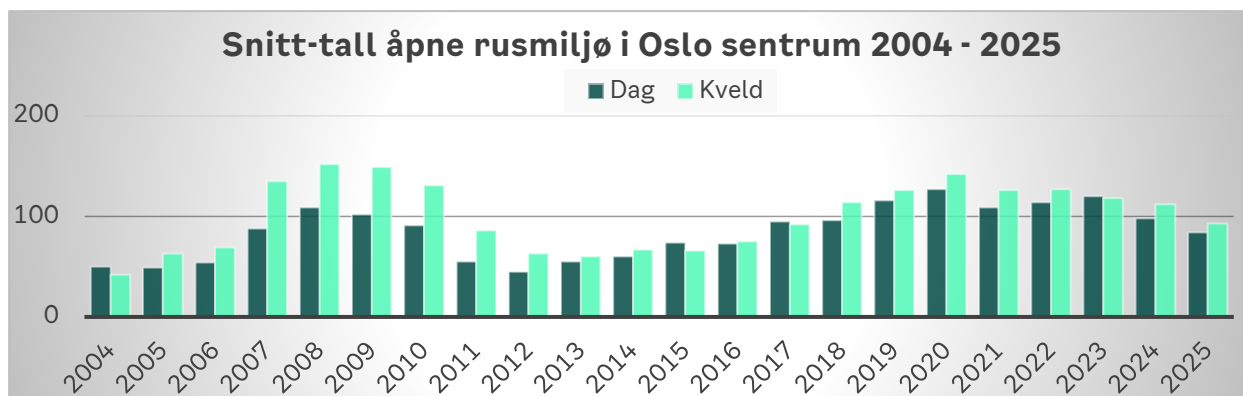

<sup>1</sup> Byrådets strategiske plan for rusfeltet i Oslo

<sup>2</sup> Sommertellingsrapport for 2024

## 2.1 Nedgang tredje år på rad i omfang av åpne rusmiljø i Oslo sentrum

Sommertellingene har vist en økning i omfang av åpne rusmiljø fra 2013 og frem til 2022 da vi telte 120 personer i snitt. Men for tredje år på rad viser sommertellingene nå en nedgang i antall personer som telles.

I 2023 var samlet snitt-tall for antall personer i åpne rusmiljø i Oslo sentrum (utenom Urtegata) 119, i 2024 falt antall i snitt ytterligere til 105. I 2025 er snitt-tallet 89.

Tilsvarende tall for Urtegata (vi teller kun på dagtid) var 22 i 2023, 24 i 2024 og 10 i 2025.

Nedgangen i år er særlig stor i Urtegata. Også i Storgata går samlet snitt ned, fra 58 i 2024 til 49 i 2025. Storgata er likevel fortsatt det klart største åpne rusmiljøet i Oslo sentrum.

Vaterland har stabile snitt-tall sammenlignet med 2024, mens vi for Akerselva ser en nedgang fra 29 personer i snitt i 2024 til 22 personer i snitt i 2025.

Tellingen viser en større spredning av de åpne rusmiljøene, men dog innen et konsentrert område i sentrum.

## 2.2 Ansamlinger, forsøpling og mye usikret brukerstyr i og rundt åpne rusmiljø

Samtidig som de åpne rusmiljøene i seg selv gir store utfordringer, er det utfordringer knyttet til nærområdene. I noen områder som Christian Kroghs gate og Gartnerløkka kan ansamlinger utenfor telleområdene i seg selv forklare at vi teller færre personer i telleområdene.

Flere områder i randsonene til de åpne rusmiljøene er sterkt preget av sjenerende atferd, forsøpling og usikret brukerstyr knyttet til rusmiljøene i sentrum.

Dette utgjør en stor utfordring for lokalmiljøene, næringsliv, skoler og barnehager i området. De områdene som trekkes frem som mest belastet er særlig Christian Kroghs gate og Gartnerløkka, i tillegg til flere randsoner og sidegater nær de åpne rusmiljøene.

Det totale bildet i de definerte åpne rusmiljøene og randsonene må også sees i lys av konsentrasjonen av lavterskelltilbud i disse områdene.

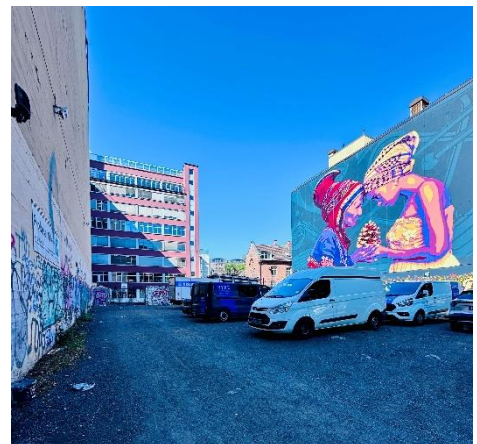

Fra parkeringsplass i Christian Kroghs gate

## 2.3 Færre unge og unge voksne under 25 år i åpne rusmiljø, men vi teller oftere mindreårige

Tellingene viser færre personer under 25 år i rusmiljøene, i snitt ble det talt 5 personer i denne aldersgruppen i 2025. Tilsvarende tall for 2024 var 8 personer og 12 personer i 2023.

Selv om vi teller færre unge under 25 år utgjør denne gruppen samme andel av det totale miljøet som tidligere.

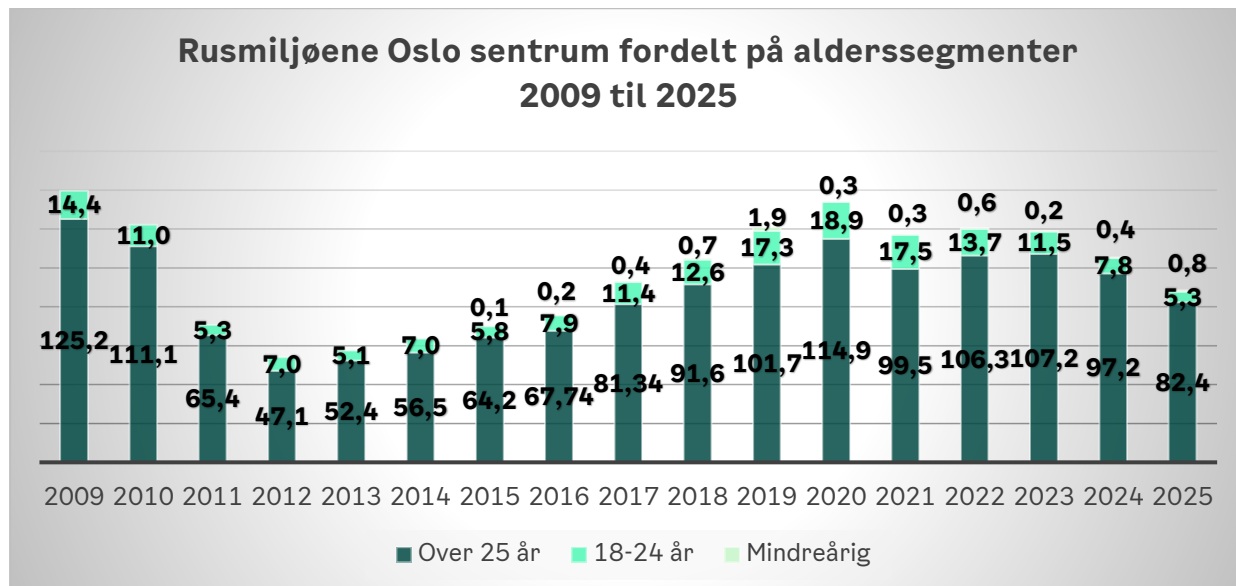

Vi teller oftere mindreårige, hovedsakelig i områdene Vaterland og Akerselva. Gjennom hele sommeren telte vi totalt mindreårige 56 ganger i år. I fjor telte vi mindreårige 34 ganger, etter fire tidligere år med et lavere antall ganger på rundt 15. Dette utgjør en svært liten del av totalen når vi regner om til snitt-tall, men det er likevel verdt å merke seg at det oftere enn tidligere var mindreårige i telleområdene.

### 3 De ulike områdene og variasjoner mellom dag og kveld

Det er variasjoner i antall personer vi teller. Variasjonene kan være mellom telleområdene, mellom dag og kveld og store variasjoner mellom tellingene i hvert enkelt område. Dette kan skyldes ulike faktorer som vær, tilgang på rusmidler og politiets tilstedeværelse.

Diagrammet under viser tall fra 2011 da nåværende strategi med mål om desentralisering startet og frem til nå. Vi ser at det har vært gjennomgående høyere tall på kveld de siste årene når vi holder Urtegeta utenfor.

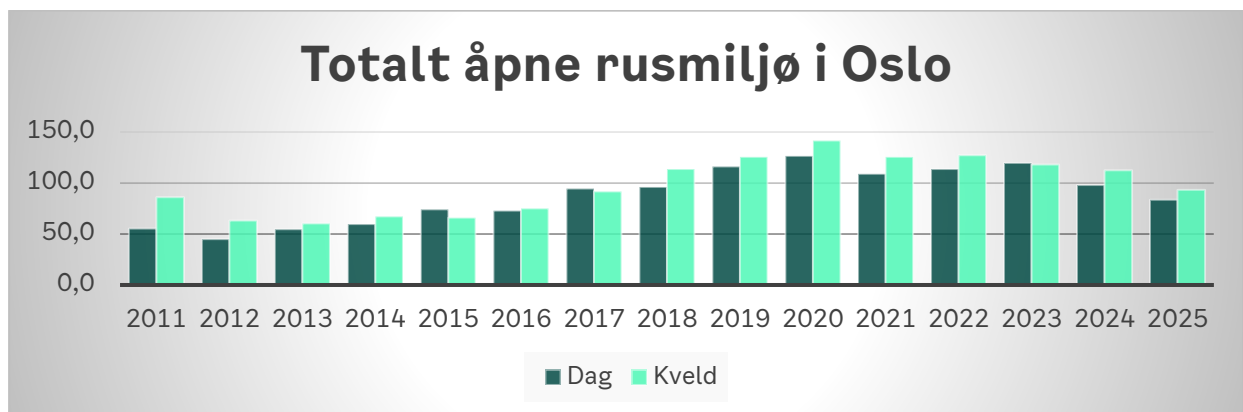

Diagrammet viser snitt-tall for åpne rusmiljø i sentrum fra 2011 til 2025. Urtegeta er ikke med.

#### 3.1.1 Storgata

På tross av nedgang i antall personer fremstår det åpne rusmiljøet i Storgata fortsatt som det største åpne rusmiljøet i sentrum. Årets telling viser at flest personer ferdes her på kveldstid i juni, mens det i juli var flest i miljøet på dagtid. I august er antallet på dag og kveld omtrent likt. Fra årets tellinger går det frem at Oslo politi var mer systematisk til stede i miljøet gjennom sommeren. Diagrammet under viser utviklingen de siste årene og vi har tatt med tall tilbake til 2020.

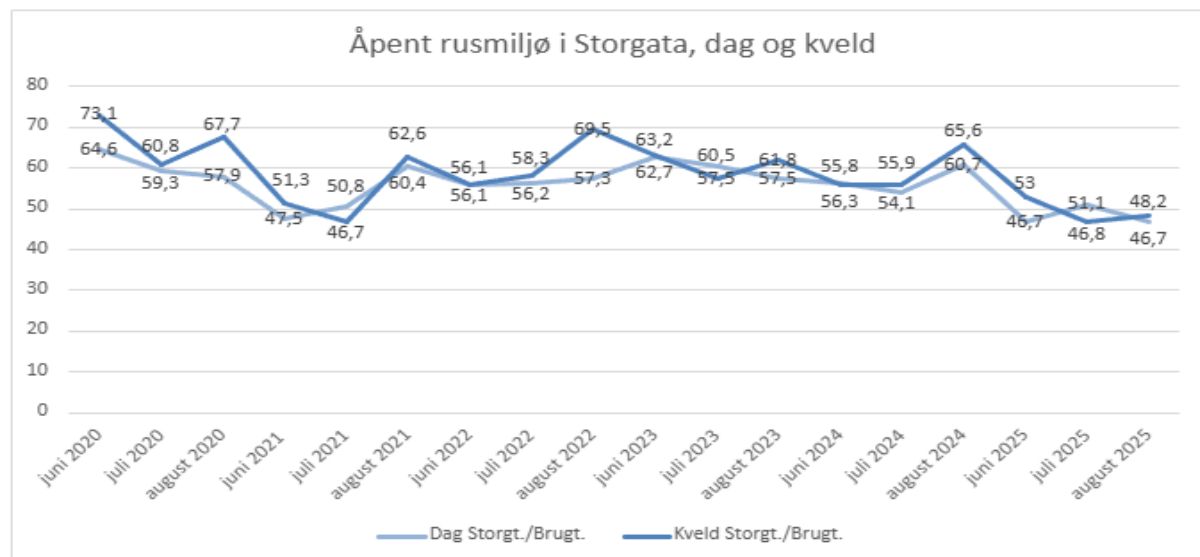

Gjennom sommeren viser tellingene at antall personer varierer mye. På dagtid var laveste verdi ved telling 28 og høyeste 71.

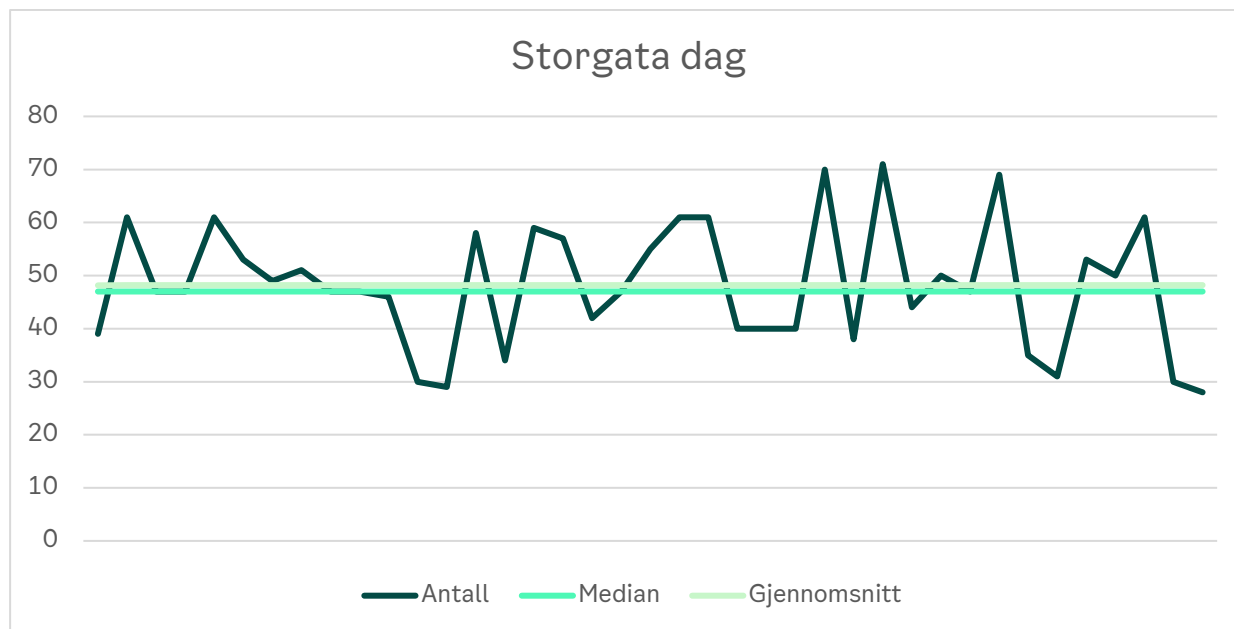

Variasjonen i antall er større på kveldstid. Her er laveste antall som er telt 25 og høyeste antall 94 personer. Median verdi er 47 og snittet ligger på 49 personer.

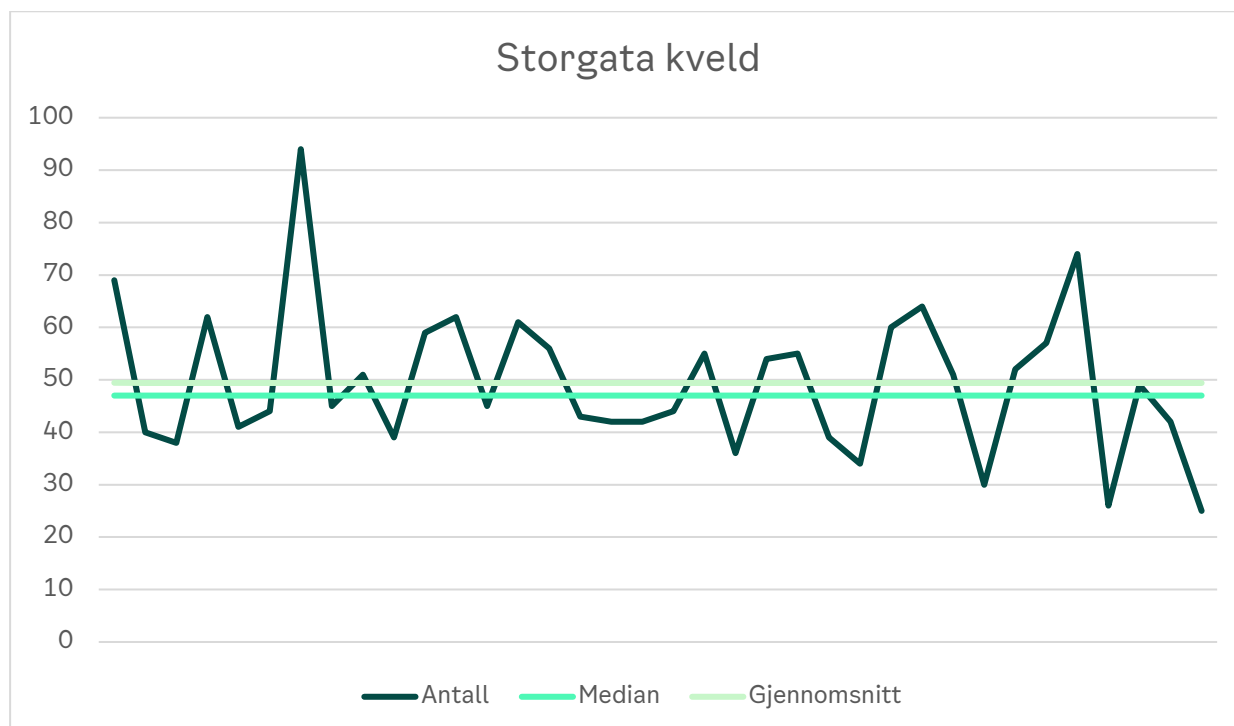

### 3.1.2 Vaterland

På Vaterland er snitt-tallene tilnærmet lik sammenliknet med fjoråret. Med unntak av juli hvor det var flere på kveldstid, er tallene jevnere mellom dag og kveld. I 2024 var det større forskjell på dag og kveld. Av kommentarer til tellingene ser vi at politiet har hatt jevn og systematisk tilstedeværelse i området, noe høyere enn i Storgata.

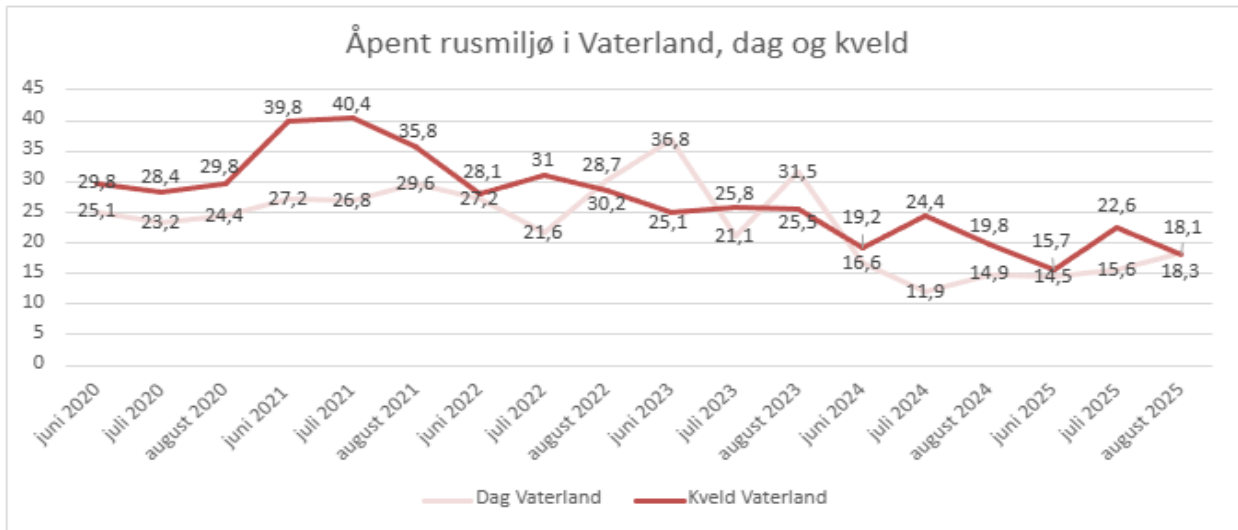

Årets telling viser også her store variasjoner. Laveste antall personer vi har telt på dagtid har vært 6 og høyeste 32. Medianverdi er 16 og gjennomsnitt er 16 personer gjennom sommeren.

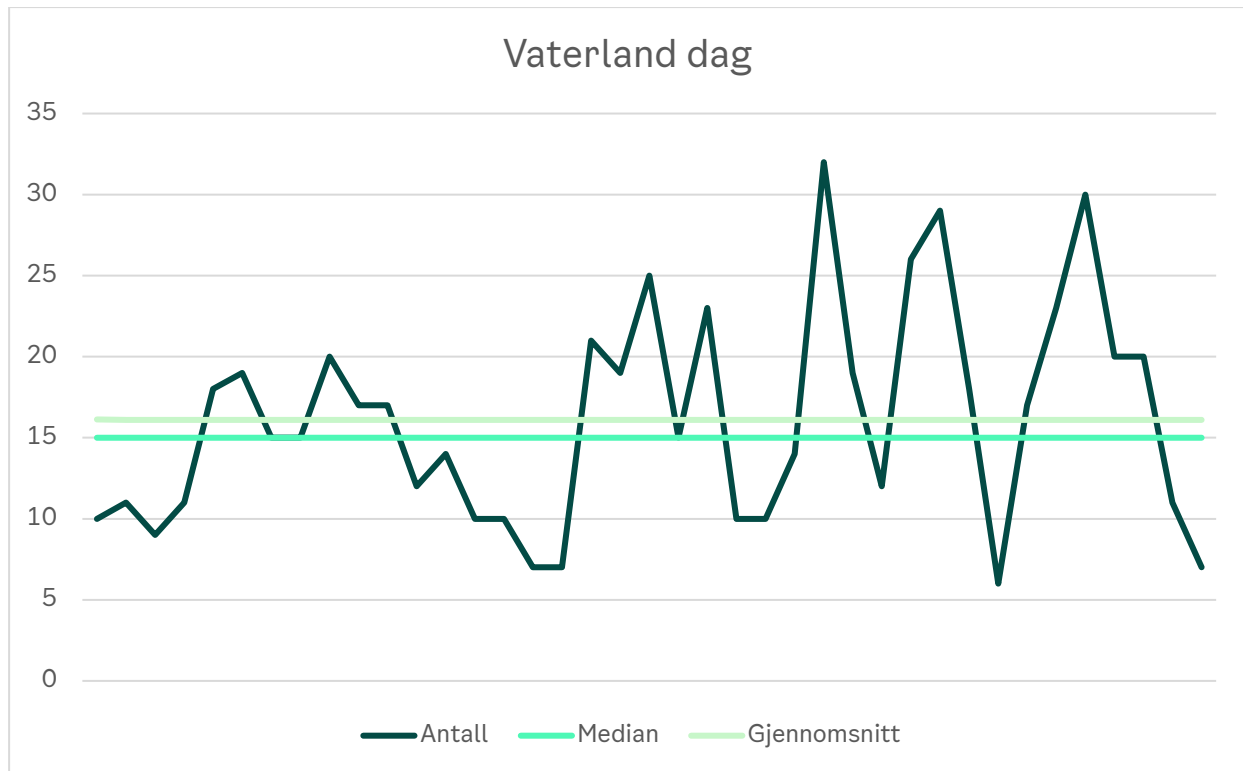

På kveldstid er det mye større variasjoner i antall personer vi teller. Laveste antall personer vi telte var 5 og høyeste 60. Medianverdien ved tellingene er 16 og gjennomsnittet 19 personer.

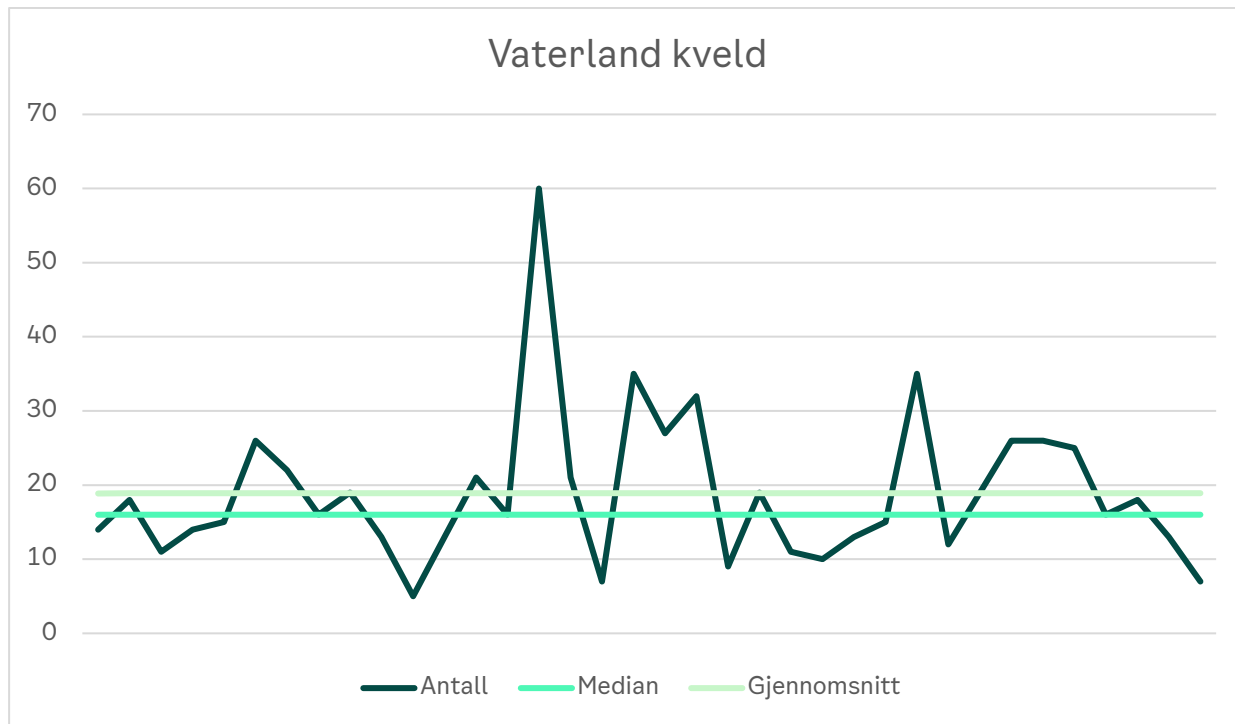

### 3.1.3 Urtegata

I Urtegata er rusmiljøet samlet i åpningstiden til Frelsesarmeen Fyrlyset. Dermed skiller dette telleområdet seg fra de andre med ansamlinger kun på dagtid. Det telles få personer i dette miljøet denne sommeren sammenlignet med tidligere år. Snitt-tall for juni er 8, juli 9 og 12 i august. Observasjoner fra området viser at nedgangen i stor grad skyldes at miljøet har delt seg og at mange nå oppholder seg i parkområdet som kalles Gartnerløkka like ved.

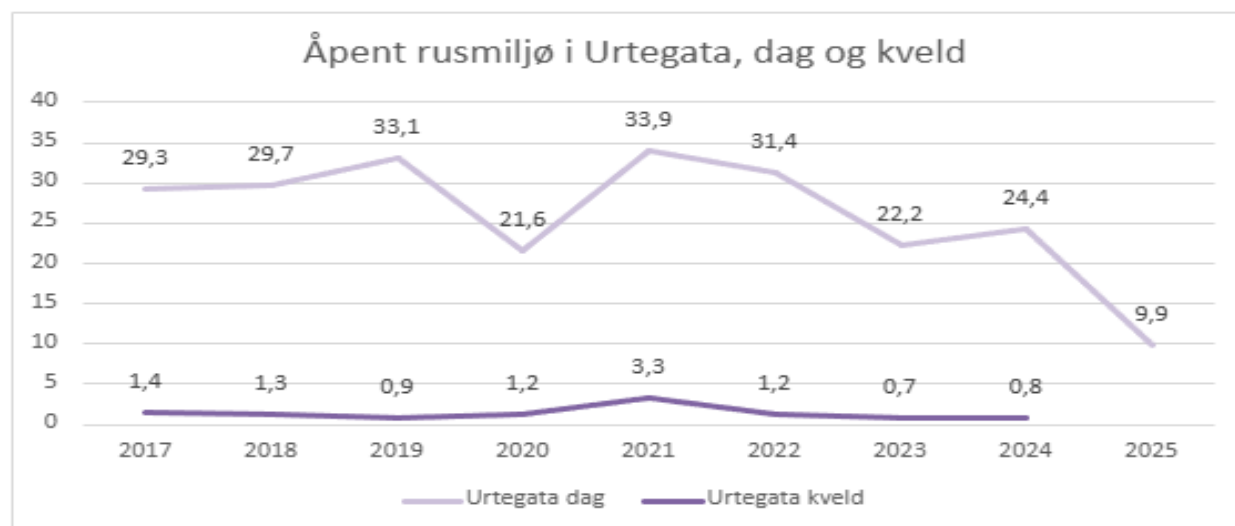

Laveste antall personer vi har telt i Urtegata gjennom sommeren er 0. Det høyeste antallet var 23 personer. Medianen viser en verdi på 9 og gjennomsnittet var 10 personer.

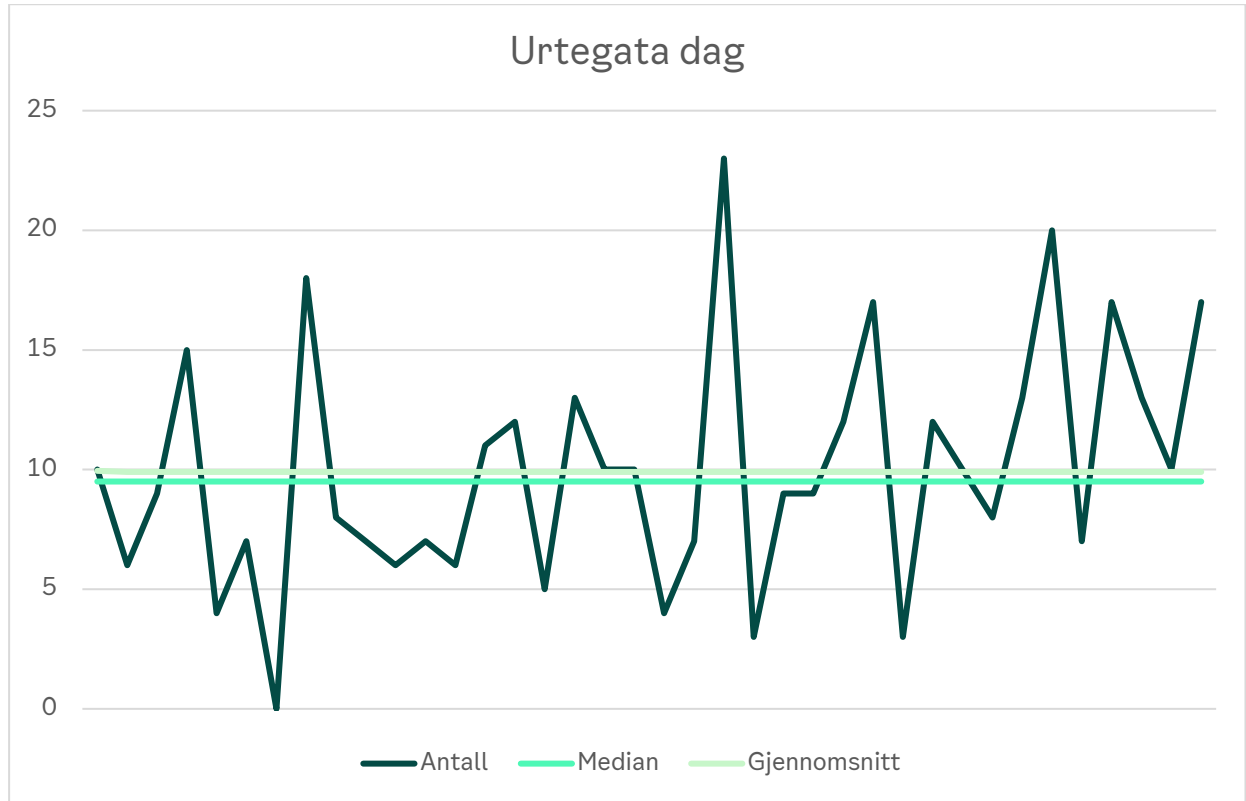

### 3.1.4 Akerselva

Langs nedre del av Akerselva ser vi en nedgang i antall personer med tilknytning til rusmiljøet. Gjennom sommeren var det høyere antall i juli, og området er mer brukt på kveldstid enn på dagtid.



Variasjonene i antall personer svinger også her mye fra telling til telling gjennom sommeren. Fra 2 personer ved laveste registrerte telling på dagtid til 41 personer som høyeste antall. Medianverdi ved tellingene på dagtid er 18 og gjennomsnittet er 19 personer.

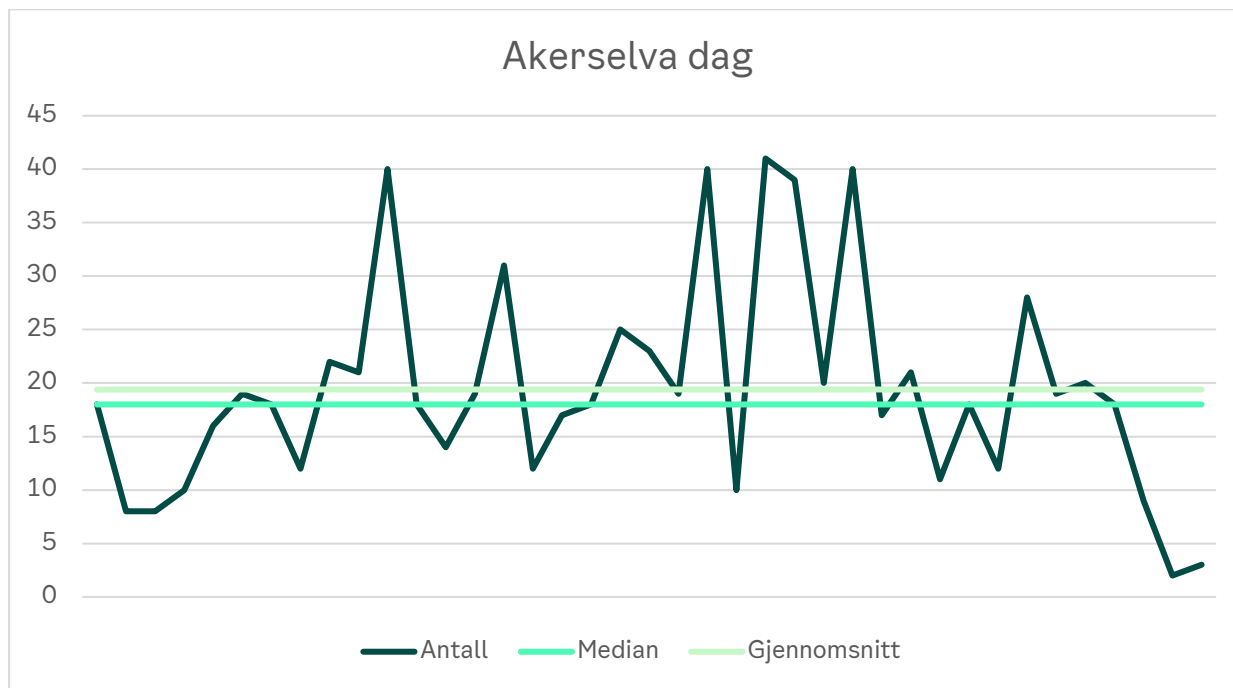

På kveldstid varierer antallet mellom 5 og 42 personer i dette området. Medianverdien er på 24 og gjennomsnittet ligger på 25 personer.

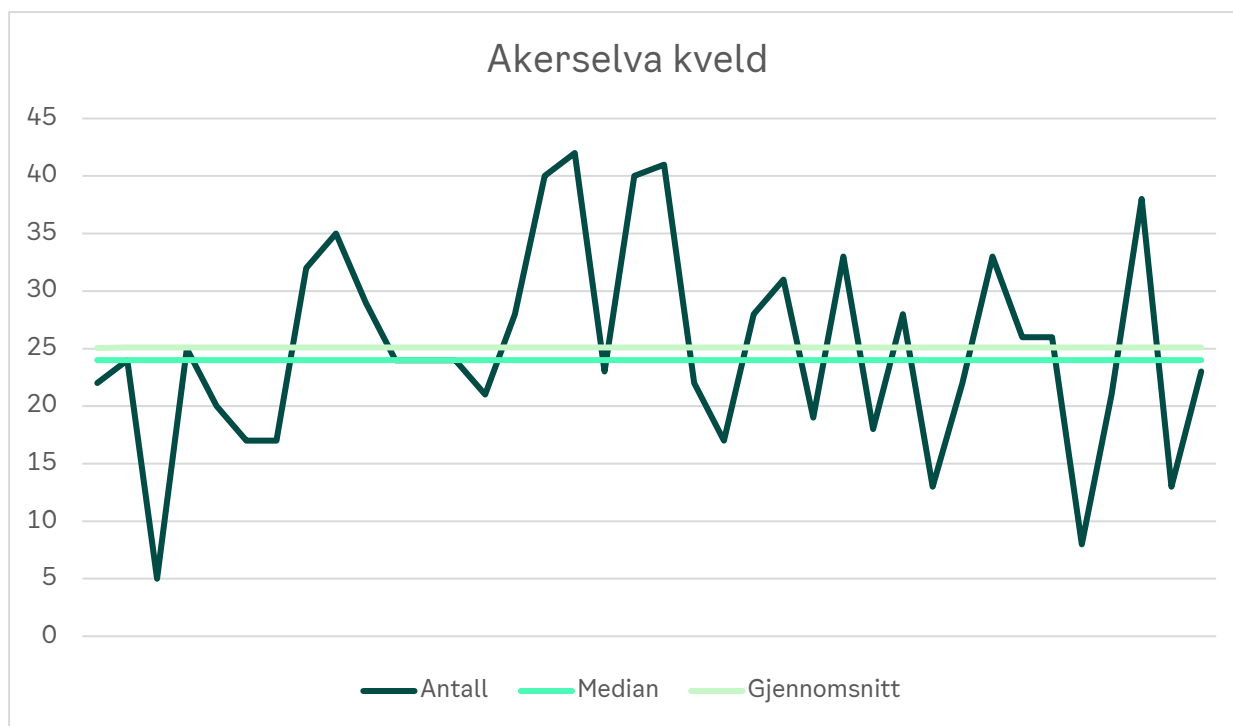

## 4 Faktorer som påvirker og følger av åpne rusmiljø i Oslo sentrum

### 4.1 Konsentrasjon av lavterskeltilbud i sentrum

Områdene som telles og nærområder har en høy konsentrasjon av lavterskel tjenester som i stor grad virker sammen med åpne rusmiljø. Det kan være at det blir ansamlinger utenfor etablerte tjenester, men også at tjenestene etablerer seg med hensikt nær åpne rusmiljø for å sikre tilgjengelighet.

Tjenester som er tilpasset brukergruppene som også ferdes i de åpne rusmiljøene, befinner seg i hovedsak innenfor en begrenset radius i Oslo sentrum. Dette er brukerrrom, feltpleie, akuttovernatting, ulike mat-tilbud, utdeling av klær og dekking av grunnleggende behov. De fleste tjenestene – både kommunale og fra ideelle aktører - har helse- og sosialfaglig profil.

I tillegg deler private grupper ut mat og klær direkte inne i det åpne rusmiljøet. Disse innsatsene er hovedsakelig retta mot det åpne rusmiljøet i Storgata. Vi ser ingen slike innsatser retta mot det åpne rusmiljøet på Vaterland.

### 4.2 Sjenanse i og utenfor rusmiljøene

Åpne rusmiljø er selvforsterkende negative på flere vis. De er preget av mye intern vold, våpenbruk, trusler og ulike interne oppgjør. Dette er godt dokumentert og beskrevet i kartleggingsrapport<sup>3</sup> og i Uteseksjonens vaktrapporter. En del skyldes det som kalles «bøffing», at man blir lurt ved kjøp og salg. Men det kan også skyldes at enkeltpersoner kan utgjøre en fare for seg selv og andre ut fra rusatferd ofte i kombinasjon med psykisk helseproblematikk. Store åpne rusmiljø har også ofte en stor gjennomstrømming av folk og generelt lite felles normer, som igjen raskt kan øke konfliktnivået. Dette medfører mye generell utrygghet innad i miljøene, og kartlegging har vist at utryggheten øker på kveld og natt når miljøene i stor grad er overlatt til seg selv. Det registreres i økende grad klager på miljøene der også truende atferd overfor folk i nabolagene og/eller folk utenformiljøene er en del av bildet. Velferdsetaten er i dialog med flere nabolag, næringsdrivende og andre på bakgrunn av klager.

De åpne rusmiljøene i Oslo sentrum dekker i hovedsak et konsentrert område i sentrum øst. Det er kort gangavstand mellom miljøene. En del av problematikken med åpne rusmiljø har alltid vært at nærområdene får mye uønska aktivitet knytta til injisering og mye brukt og usikret brukerutstyr, forsøpling og annen sjenanse for naboer, skoler, barnehager og næringsliv.

<sup>3</sup> Utrygg markeds plass – En kartlegging av det åpne rusmiljøet i Brugata/Storgata i Oslo sentrum, Velferdsetaten, 2020

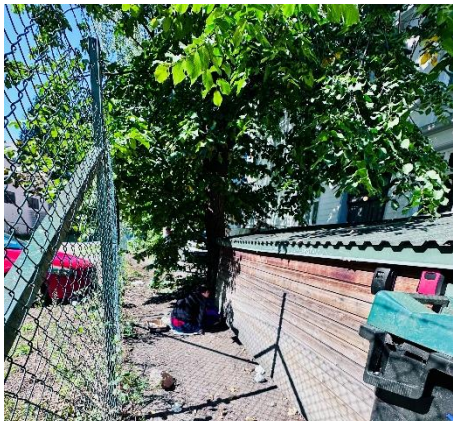

*Fra boligområde ved Akerselva*

Utenfor telle-områdene har det vært mest aktivitet i og rundt Christian Kroghs gate, Gartnerløkka, området rundt Lærernes hus (Osterhausgata), Akerselva allmenningen og Sundt Brua. Langs Akerselva er det også generelt mye forsøpling og rester av brukerstyr, og dette bildet gjenspeiles også i sidegatene til Storgata, hvor Lybekkergata, Bernt Ankers gate, Ebbells gate og Osterhausgata utmerker seg med tydelige spor etter rusrelatert aktivitet. Bymiljøetaten bruker betydelige ressurser på å rydde områder preget av forsøpling og usikret brukerstyr.

Mariboegate og Kristparken er eksempler på andre områder som kan bære noe preg av forsøpling der vi møter personer fra de åpne rusmiljøene.

### 4.3 Tilreisende

Åpne rusmiljø i Oslo sentrum trekker personer fra hele landet. Uteseksjonens egne registreringer viser at rundt 40 prosent av personer som det registreres kontakt med i Storgata er utenbys tilreisende. Tilsvarende andel på Vaterland er noe lavere, rundt 30 prosent. Så lenge Oslo har store åpne og til dels uregulerte rusmarkeder i sentrum, vil dette trekke folk fra andre kommuner. Konsentrasjonen av lavterskeltiltak som også gir tjenester til utenbys tilhørende vil kunne medvirke til en «pull-effekt» for tilreisende.

### 4.4 Politiets tilstedeværelse

Politiet har økt sin tilstedeværelse i flere av områdene, blant annet gjennom nærpolitetsatsningene i Oslo sentrum. Dette har en god effekt, øker trygghet for alle og sikrer politiets kontrolloppgaver. Kontrolloppgavene handler om både å agere overfor ulik kriminalitet som det er mye av i områdene, men også direkte atferdsregulering som det er et stort behov for og som kun politiet har myndighet til å utføre. Hverken politi eller Uteseksjonen kan dekke alle områder hele tiden, men med systematisk tilstedeværelse i områdene øker også innsatsen mulighet til å fylle de ulike hjelpe- og kontrollrollene. I årets sommertelling har vi registrert tilstedeværende politi ved 17 av 75 tellinger i Storgata (23 prosent), ved 10 av 77 tellinger på Akerselva (13 prosent) og ved 21 av 75 tellinger på Vaterland (28 prosent). Sammenlignet med tidligere år er dette en klar økning i tilstedeværelse. Tidligere år har tilstedeværelsen variert fra 5 prosent til 15 prosent i telleområdene.

### 4.5 Været

Vi erfarer at været påvirker de åpne rusmiljøene. Denne sommeren har særlig juli vært en varm måned. Det gjenspeiler seg også i tallene for Akerselva som er mer i bruk når det er varmt og sol.

Månad	Temperatur gj.snitt	Normal	Avvik	Nedbør totalt mm	Normal mm	Kraftigaste vind m/s	Kraftigaste vindkast m/s
Juni 2025	15,4°	15,3°	0,1°	64,6	80,0	9,3	18,1
Juli 2025	20,7°	17,7°	3,0°	47,8	87,0	7,3	15,2
August 2025	16,4°	16,5°	-0,1°	53,2	103,0	7,7	18,2

*Fra yr.no - oversikt over temperatur og regn sommeren 2025*

## 5 Metode

### 5.1 Kartleggingsområder og målgruppe

Sommertellingen foregår i de åpne rusmiljøene i sentrum. Miljøene kjennetegnes av åpenlys bruk, kjøp og salg av illegale rusmidler. I år som i fjor ansees Storgata, Vaterland, Akerselva og Urtegata som åpne rusmiljøer. Områdene har sine særtrekk, samtidig som enkelte personer oppsøker flere av områdene og miljøene.

Før sommeren har Uteseksjonens medarbeidere gjort systematiske tellinger i området Akerselva-allmenningen for å vurdere dersom dette området også skulle inkluderes. Dette ut fra observasjoner og kontakt med mange vi knytter til åpne rusmiljø i dette området. Den ekstra prøve-tellingen foregikk i uke 19 og 20. Området som ble telt strakk seg fra Odas Bru til vannspeilet ved sprøyteboksen (opp trappa til der spor 19 starter på Oslo S). Tellingene fulgte samme prinsipper som de ordinære tellingene. Basert på resultat fra prøve-tellingen ble det besluttet at Akerselva-allmenningen ikke skulle inkluderes i årets sommertelling. Selv om området var i flittig bruk var ikke omfanget stort nok til å defineres som åpne rusmiljø slik de vi teller (et område skal ha 10 eller flere personer i snitt ved telling).

Feltarbeidere som kjenner de ulike miljøene godt, vurderer tellingen på en helhetlig måte.

Innenfor de ulike områdene telles alle som antas å ha tilknytning til de åpne rusmiljøene. Det gjøres helhetsvurderinger fra feltarbeidere som har god kjennskap til de ulike miljøene. De som telles deles opp i grupper basert på alderen deres, hvor det skilles mellom personer under 18 år, personer mellom 18 og 25 år og personer over 25 år. Dersom alderen er ukjent, registreres antatt alder. Om det er kvinner eller menn registreres med utgangspunkt i antatt kjønn.

### 5.2 Innsamling og analyse av tallene

Personer med tilknytning til områdene blir talt innenfor gitt klokkeslett, og resultatet legges inn i appen TRIO (Trygg i Oslo). Etter at tallene er samlet inn, deles antallet personer som er observert i de ulike miljøene på antall tellinger. Dette gir snitt-tall som

presenteres i denne rapporten. I etterkant av tellinger og utregning av gjennomsnitt, analyseres dataene opp mot tidligere års resultater.

Systematikken i gjennomføringen gjør at tellingene kan ansees som et viktig bidrag i kartleggingen av omfanget av de åpne rusmiljøene i Oslo sentrum. Kartleggingen vil likevel ha noen begrensninger, da tellingene gir øyeblikksbilder av rusmiljøet og derfor ikke sier noe om hvordan det er til enhver tid.

## 6 Avsluttende kommentar

De åpne rusmiljøene i Oslo sentrum fungerer først og fremst som et marked for kjøp, salg og bruk av illegale rusmidler. Mye av utryggheten er knyttet til intern vold og trusler samt det som kalles «bøffing» (at kjøper blir lurt). Vi har tidligere dokumentert at de åpne rusmiljøene representerer stor utrygghet blant de som oppsøker miljøene<sup>4</sup>.

Samtidig representerer åpne rusmiljø kanskje den minst foretrukne kjøpsarenaen. De som likevel oppsøker miljøene, opplever det som eneste alternativ nå. Denne gruppen representerer ofte klare umiddelbare hjelpebehov som en rekke lavterskeltjenester svarer ut. Men miljøene gir også en tilgjengelighet som kan tiltrekke seg rekreasjonsbrukere og unge som ikke har andre tilbydere. Åpne rusmiljø i Oslo sentrum trekker også til seg mennesker fra hele landet, men særlig fra Oslo sine randkommuner i østlandsområdet.

Vi ser at åpne rusmiljø over et visst omfang har store selvforsterkende negative følger, og at innsatser for å motvirke dette blant annet må innebære en desentralisering av lavterskelapparatet. Åpne rusmiljøer av det omfanget vi ser i Oslo sentrum må forstås som en samfunnsflope der det må rettes inn ulike tiltak fra ulike aktører for å møte utfordringene, sikre kontroll og trygghet for alle, og gi gode tilpassa hjelpetiltak til de som oppholder seg i miljøene. Dette har vært og er Oslo kommune sin overordnede strategi overfor åpne rusmiljø.

---

<sup>4</sup> Utrygg markeds plass, Velferdsetaten (2020)

## 7 Vedlegg: Beskrivelse av de åpne rusmiljøene

**Storgata.** Dette området har etablert seg som det største åpne møtestedet for kjøp og salg av illegale rusmidler, samt bruk. Det fungerer også som en sosial arena for noen av de samme personene. De vi teller i dette området tilhører det som omtales som det «tunge» rusmiljøet som tidligere har hatt tilhold nærmere Jernbanetorget («Plata») og Skippergata. Av tilbud for målgruppen finner vi her Prindsen mottakssenter med blant annet brukerrum og utdeling av brukerutstyr og Evangeliesenteret med spisested og matutdeling. Flere ulike aktører oppsøker området med utdeling av mat og klær.

**Vaterland.** Det som er spesielt fremtredende her er unge norske selgere med flerkulturell minoritetsbakgrunn. Vårt inntrykk er at dette i hovedsak er unge menn som ikke framstår som brukere av tunge rusmidler. Vi erfarer at kjøp, salg og bruk av cannabis er vanligst. Kjøpere oppholder seg som oftest ikke i dette området over tid, men er hurtig inn og ut etter at handel er avsluttet. Videre blir området brukt av grupper med voksne menn som er der for å drikke alkohol, innta cannabis og sosialisere. Vi ser også at personer fra miljøet i Storgata bruker området til kjøp, salg og bruk av rusmidler eller som en sosial arena. I sommer har området også vært preget av lokale innsatser i regi av områdeløft Grønland og Tøyen<sup>1</sup>.

**Akerselva.** Under Hausmannsbru, ved Elgsletta, Ankerbrua, og ved parkområdet bak Kulturkirken Jakob, foregår det jevnlig injisering og annen type bruk. Personer som bruker disse stedene, har som oftest en tilknytning til de åpne rusmiljøene i Storgata og/eller Urtegata. Nedre del av Akerselva (fra Olafiaparken og bort til Elgsletta) blir i større grad brukt av unge og voksne menn med minoritetsbakgrunn til salg og bruk av rusmidler, i hovedsak cannabis.

**Urtegata.** Området telles for niende året på rad, fordi vi har sett et betydelig antall personer fra rusmiljøene som oppholder seg utenfor Frelsesarmeens tiltak Fyrlyset i Urtegata og i parkområdet rundt Urtehagen barnehage. Fra 2025 teller vi kun på dagtid, fordi det i veldig liten grad befinner seg personer i området på kveldstid. Området utenfor Fyrlyset fungerer som en salgsarena for illegale rusmidler samt bruk av alkohol og cannabis. Personer som oppholder seg her er i hovedsak godt voksne menn, og noen kvinner.

## 8 Vedlegg: Kart over telleområder

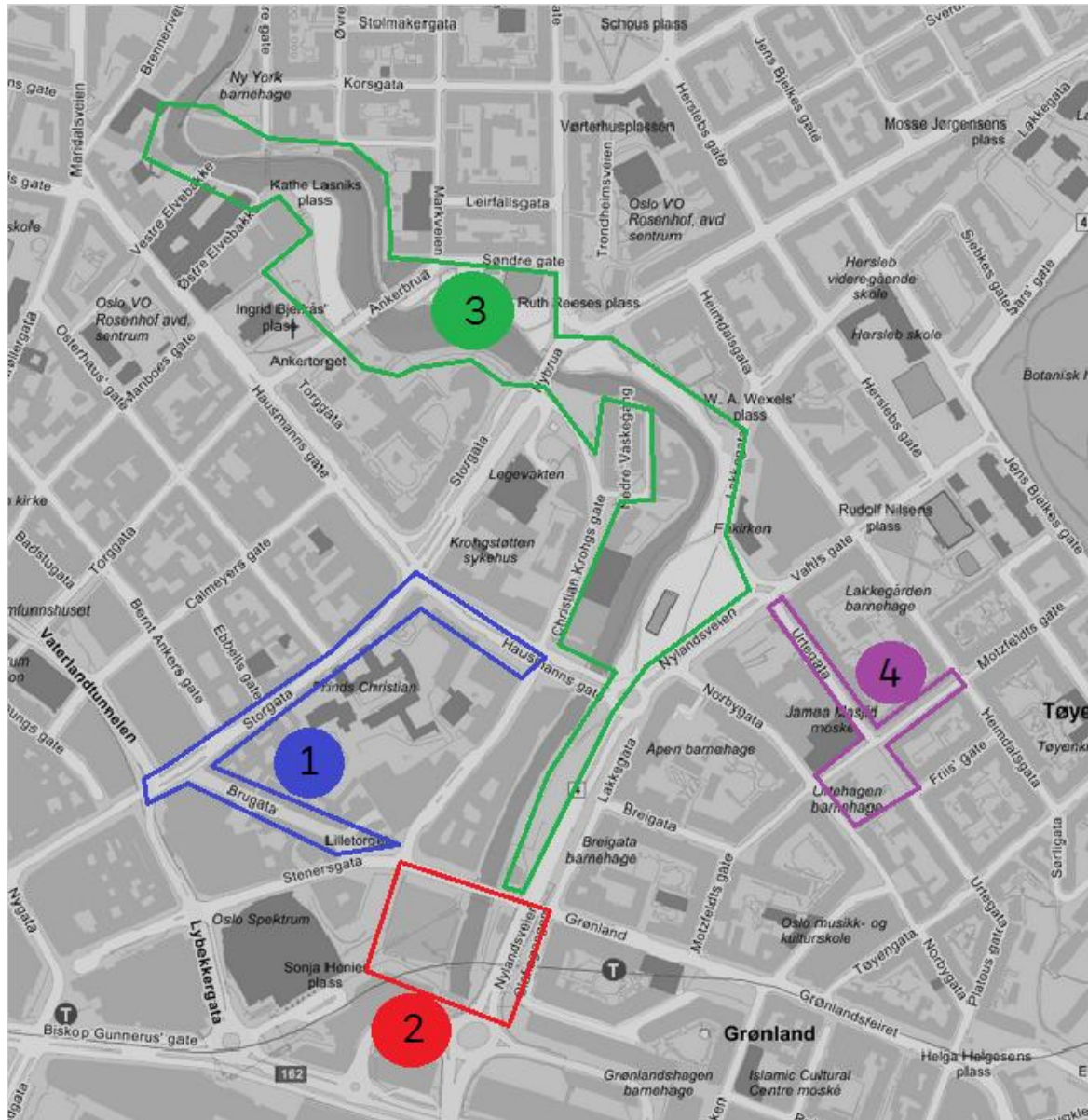

Telleområder; 1 Brugata/Storgata, 2 Vaterland, 3 Akerselva (nedre del) og 4 Urtegata.

## 9 Vedlegg: Instruks for sommertelling

### Hvorfor sommertelling?

En viktig del av Uteseksjonens arbeid er å føre tilsyn med de åpne rusmiljøene i Oslo sentrum. Som et ledd i dette arbeidet har vi utført årlige systematiske sommertellinger i sentrum siden 2004. Vi kan vise til sammenlignbare tall fra år til år. Tallene gir derfor et godt uttrykk for omfanget og utviklingen i de åpne rusmiljøene. Tallene er av interesse for vår egen administrasjon, politisk nivå, våre samarbeidspartnere i Sentrumssamarbeidet og for andre aktører som er opptatt av utviklingen i de åpne rusmiljøene i Oslo sentrum.

### Når

Tellingene skal gjennomføres i områdene Storgata, Akerselva, Vaterland og Urtegata mandag, onsdag og fredag i perioden 01.06.2025 – 31.08.2025. På dagtid mellom kl. 14.00 – 15.00 og på kveldstid mellom kl. 20.00 – 21.00. På fredager gjennomføres siste telling i tidsrommet 21:00-22:00. Urtegata telles kun på dagtid.

### Hvem

Vi teller alle personer som oppholder seg i de definerte områdene og som vi antar har en tilknytning til åpne rusmiljøer. Personens tilstedeværelse er utslagsgivende for hvor vidt vedkommende telles, ikke aktiviteten som bedrives.

### Kategorier

I alle områder registrerer vi følgende kategorier:

1. Antall kvinner under 18 år
2. Antall menn under 18 år
3. Antall kvinner 18-25 år
4. Antall menn 18-25 år
5. Totalt antall personer

Vi registrerer om politiet er til stede. Det er mulig å registrere momenter som kan tenkes å påvirke telleområdene i et eget kommentarfelt.

**TRiO applikasjon** Vi benytter TRiO applikasjon som registreringsverktøy.

Ved tekniske problemer i forbindelse med registrering, noter tallene i rapporten (Kontakt). Problemer med TRiO tas med Martin Gulbrandsen.

### Telleområder

**Storgata** teller vi Storgata fra Gunerius, til Prindsen mottakssenter og videre til plassen utenfor PRIO i Hausmannsgata. Brugata teller vi fra gamle busskuret ned til Rema 1000.

**Akerselva** området teller vi aktuelle personer som befinner seg langs elva på begge sider fra «Polski Jadlo» til «Blå» samt personer på «Elgsletta».

**Vaterland** i området telles Vaterlandsparken ved Plaza, området bak Riverside ungdomsklubb og T-bane nedganger.

**Urtegata** området telles fra starten av Urtegata ved veisperringen ved Securitasbygget til og med Urtehagen barnehage, og området tilknyttet Urtehagen barnehage samt parkområdet rundt. Som en del av dette området teller vi også Motzfeldtsgate fra Heimdalsgata til Nordbygata.